ist die von *Dasineura bistortae* an den Blatträndern von Bistorta officinalis. Auf trockneren Wiesenbereichen und den Halbtrockenrasen der Altbergbauhalden erzeugt die Gallmücke *Contarinia loti* die oft leuchtend rot gefärbten Blütengallen an Lotus corniculatus. Den Autoren ist bewusst, dass das Untersuchungsgebiet weitere bisher nicht erfasste Arten von Schmetterlingen, Käfern, Heuschrecken und Zoocecidien beherbergt. Das bisher festgestellte Artenspektrum spricht unseres Erachtens bereits dafür, dass zumindest Teilareale des Landschaftsschutzgebietes einen höheren Schutzstatus erhalten müssten.

Dank
Für Hinweise zur Bestimmung von *Tetrix kraussi* bedanken wir uns bei Herrn Prof. G. KÖHLER (Jena).

Literatur

BOGUNSKI, G. (2001): Zusammenfassung entomologischer Daten vom NSG „Jahnsgrüner Hochmoor" im Hartmannsdorfer Forst [LEP ODO]. – Mitteilungen Sächsischer Entomologen 53: 11-18.
BOGUNSKI, G. (2009): Ergebnisse entomofaunistischer Untersuchungen im „Hochmoorrest am Filzteich" – einem „Entomofaunistisch bedeutsamen Gebiet Sachsens" – mit angrenzenden Bereichen im Hartmannsdorfer Forst. – Mitteilungen Sächsischer Entomologen 85: 13-28 + 2 Abb.
DIETRICH, W. (2006): Erster Beitrag zur Kenntnis der Spanner im Mittelerzgebirge (Lepidoptera: Geometridae). – Sächsische Entomologische Zeitschrift 1: 70-86.
DIETRICH, W. (2010): Nachweise des Berg-Marienkäfers *Ceratomegilla notata* (LAICHARTING, 1781) im Erzgebirge, in den Krušné hory und Doupovské hory [COL., Coccinelidae]. – Mitteilungen Sächsischer Entomologen 93: 4-8 + 1 Abb.
DIETRICH, W. (2011): Nachweise von *Zacladus geranii* im Erzgebirge/Krušné hory (Coleoptera, Curculionidae). – Entomologische Nachrichten und Berichte 55,1: 73-74.
DIETRICH, W. (2013a): Nachweise von Arten der Scarabaeoidea (Coleoptera) im Erzgebirge und angrenzenden Regionen. – Veröffentlichungen Museum für Naturkunde Chemnitz 36: 55-68.
DIETRICH, W. (2013b): Funde einiger von Insekten und Milben verursachten Gallen: zweiter Beitrag (Insecta, Acari). – Mitteilungen Sächsischer Entomologen 103: 3-11, 32.
DIETRICH, W. (2014a): Funde einiger von Insekten und Milben verursachten Gallen: dritter Beitrag (Insecta, Acari). – Mitteilungen Sächsischer Entomologen 107: 31-37.
DIETRICH, W. (2014b): Funde einiger von Insekten und Milben verursachten Gallen: vierter Beitrag (Insecta, Acari). – Mitteilungen Sächsischer Entomologen 111: 191-195,199, 200.
DIETRICH, W. (2014c): Echte Mehltaupilze (*Erysiphales*) – Nahrung einiger Marienkäfer (*Coccinelidae*). – Boletus 35 (1): 41-46.
DIETRICH, W. (2015): Beobachtung von Nektarpflanzen bei Eulen, Spannern und Widderchen [LEP: Noc, Geo, Zyg]. – Mitteilungen Sächsischer Entomologen 112: 2, 20-23.
FISCHER, U. & OLIAS, M. (2006): Der Kräutermönch, *Cucullia lucifuga* (Lepidoptera: Noctuidae) – wieder in Sachsen heimisch. - Mitteilungen des Naturschutzinstitutes Freiberg 2: 46-50.
KLAUSNITZER, B. & KLAUSNITZER, H. (1997): Marienkäfer (Coccinelidae). – Die Neue Brehm-Bücherei Band 451, Westarp Wissenschaften Magdeburg, 175 Seiten.
KLENKE, F. (2011): Veränderungen im Bestand der Naturschutzgebiete in Sachsen 2010. – Naturschutzarbeit in Sachsen 52: 76-81.
MÖBIUS, E. (1905): Die Großschmetterlinge des Königreiches Sachsen. – Deutsche Entomologische Zeitschrift Iris 17 (Separatdruck).
PRIEBISCH, C. H. (1873): Verzeichnis der bei Schneeberg von A. M. gesammelten Lepidopteren. – Dritter Jahresbericht des Annaberg-Buchholzer Vereins für Naturkunde: 77-81.
RÖßNER, E. (2012): Die Hirschkäfer und Blatthornkäfer Ostdeutschlands (Coleoptera: Scarabaeoidea). – Verein der Freunde & Förderer des Naturkundemuseums Erfurt e.V., Erfurt. 508 S.
SCHOTTSTÄDT, D., GELBRECHT, J., SBIESCHNE, H. & WIESSNER, S. (1996): Kommentiertes Verzeichnis der Spanner (Lepidoptera, Geometridae) des Freistaates Sachsen. – Mitteilungen Sächsischer Entomologen 33: 3-20.
SBIESCHNE, H., STÖCKEL, D., SOBCZYK, TH., WAUER, S., TRAMPENAU, M. & JORNITZ, H. (2013): Die Schmetterlingsfauna (Lepidoptera) der Oberlausitz. Teil 3: Die Spanner (Geometridae). – In: KLAUSNITZER, B. & REINHARDT, R. (Hrsg.) Beiträge zur Insektenfauna Sachsens Band 16. – Entomologische Nachrichten und Berichte, Beiheft 16, 232 Seiten, 1 Karte. Dresden.
SCHULZ, D. (2013): Rote Liste und Artenliste Sachsens. Farn- und Samenpflanzen. Herausgeber: Sächsisches Landesamt für Umwelt, Landwirtschaft und Geologie. Dresden. 304 S.
STEMMLER, K. (2013): Tagfalter und Vegetation im Landschaftsschutzgebiet „Am Filzbach" – eine aktuelle Bestandsaufnahme, Pflege- und Entwicklungsmaßnahmen. – Bachelorarbeit, Hochschule Anhalt, Bernburg, 67 S.

5. Treffen ostsächsischer Koleopterologen

von OLAF JÄGER, Dresden & JÖRG LORENZ, Löthain

Das fünfte Treffen der ostsächsischen Käferfreunde mit langem Exkursionswochenende führte uns diesmal vom 3. bis 5. Juli 2014 ins Kerngebiet der Lommatzscher Pflege im Landkreis Meißen. In der kleinen Ortschaft Löthain fanden wir im und am neu erworbenen Eigenheim von UTE und JÖRG LORENZ ein gastliches Domizil. Teilnehmer waren: DIRK BERGER, INGO BRUNK, UTE EULITZ, JÖRG GEBERT, OLAF JÄGER, BETTINA KEMPE, JÖRG LORENZ, HANS-PETER REIKE und JÜRGEN ZINKE.

Zum Auftakt spazierten wir quer durch den Ort zur nahe gelegenen Ton- und Kaolingrube. Von Interesse waren vor allem die spärlich bewachsenen Ruderal- und Brachflächen. In feuchten Erosionsrinnen konnten einige typische, nicht allzu häufige Laufkäferarten nachgewiesen werden, wie z. B. *Bembidion milleri* DUVAL, 1851, *B. quadripustulatum* SERVILLE, 1821, *Bembidion lunulatum* (GEOFFROY, 1785), *Dolichus halensis* (SCHALLER, 1783) sowie *Asaphidion pallipes* (DUFTSCHMID, 1812) und der Kurzflügler *Tachyusa constricta* (ERICHSON, 1837). An der charakteristischen Ruderalvegetation wie z. B. Königskerze wurden der Rüsselkäfer *Gymnaetron tetrum* (FABRICIUS, 1792) gefunden, an Hundskamille der Spitzmäulchenrüssler *Diplapion confluens* (KIRBY, 1808) und an Steinklee der Rüsselkäfer *Tychius meliloti* STEPHENS, 1831. Auf einer Doldenblüte saß der Bockkäfer *Stenoperus rufus* (LINNAEUS, 1767), der sich höchstwahrscheinlich im Gehölz neben der Tongrube entwickelt hat.
Am Freitag fuhren wir zuerst nach Graupzig ins Ketzerbachtal. Dort untersuchten wir das wärmegetönte ehemalige Kiesgrubengelände östlich des Ortes auf seine terrestrische und den Ketzerbach auf seine aquatische Käferfauna. Unterhalb der Graupziger Mühle schlängelt sich der Ketzerbach wenigstens in seinem Verlauf fast naturnah bis nach Eulitz und böte auch vom Relief her entsprechende Voraussetzungen für eine vielfältige Wasserkäfergemeinschaft. Aber wie alle Bäche der Lommatzscher Pflege ist auch der Ketzerbach durch die Landwirtschaft und sicher durch den Eintrag kommunaler Abwässer geprägt. Die intensiv bewirtschafteten Felder reichen im gesamten Verlauf des Gewässers fast bis an seine Ufer. Die schmalen, von Erlen und anderen Gehölzen bewachsenen Uferstreifen sind, um als wirkungsvolle Pufferzonen zu fungieren, einfach zu schmal. Bei Starkregen wird der feine Lößlehm der Felder nahezu ungebremst in den Bach geschwemmt und „verstopft", als Sediment abgelagert, die von den Wasserkäfern der Fließgewässer (Hydraenidae, Elmidae) als Mikrohabitat benötigten Lückensysteme zwischen den Steinen des Bachgrundes. Um eine effektive Landwirtschaft zu ermöglichen, wurde der angrenzende Talgrund über Jahrzehnte im Wesentlichen eingeebnet und melioriert, kleinere Altwässer, Tümpel und ähnliche periodische Kleingewässer existieren daher nicht. So konnten mit viel Aufwand von den zu erwartenden rheophilen Wasserkäfern an einer Bachschleife unterhalb der Graupziger Mühle nur ein paar Einzelexemplare der Elmidenarten *Elmis aenea* (MÜLLER, 1806) und *Elmis maugetii* LATREILLE, 1802 sowie zwei Schwimmkäfer der Art *Platambus maculatus* (LINNAUES, 1758) gefunden werden. Einen Lichtblick stellte schon der Nachweis von

Hydraena excisa KIESENWETTER, 1849 dar, einer Hydraenidenart, die im letzten Jahrhundert als sehr selten galt, aber seit etwa 20 Jahren im Elbtal, dem Oberlausitzer Hügelland und auch im mittelsächsischen Gebirgsvorland häufiger gefangen wird. Im restlichen Verlauf des Baches bis Eulitz konnten keine Wasserkäfer mehr gefunden werden.
Auf den trockenwarmen noch spärlich bewachsenen Kiesflächen (Abb. 3) wuselten tausende von Sandlaufkäfern (*Cicindela hybrida* LINNAEUS, 1758) herum. Mittels Streifsack wurden die schütter, vor allem mit Hasenklee bewachsenen Stellen abgekeschert, wobei vier Exemplare von *Notoxus trifasciatus* ROSSI, 1794 zusammen mit vielen Exemplaren der ähnlichen Art *Notoxus monoceros* (LINNAEUS, 1761) gefunden werden konnten (Abb. 1, Abb. 2). Da bisher nur ein alter Fund von *N. trifasciatus* aus Sachsen bekannt war, handelt es sich um den ersten aktuellen Nachweis seit über 100 Jahren.

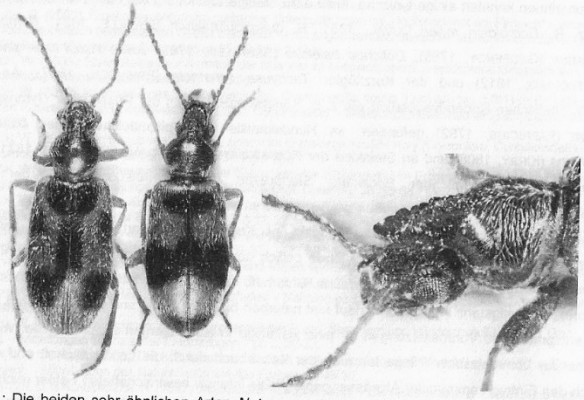

Abb. 1: Die beiden sehr ähnlichen Arten *Notoxus monoceros* (links) und *N. trifasciatus* (rechts).
Abb. 2: *Notoxus trifasciatus*, Detailaufnahme des Kopfes, dorsolateral. (Fotos: A. REIMANN & O. JÄGER).

Für den Nachmittag hatten wir uns das Tal des Käbschützbaches in der Nähe der Ortschaft Zöthain mit den Trockenhängen und der Streuobstwiese am Pinzchenberg als Sammelziel vorgenommen. Die bereits recht lückenhafte Streuobstwiese beeindruckt noch mit altem Baumbestand und reichlich Totholz (Abb. 4). An einem der wenigen noch vorhandenen alten, hohlen Kirschbäume konnte der Juchtenkäfer *Osmoderma eremita* (SCOPOLI, 1763) beobachtet werden. Für die gesamte Streuobstwiese wäre ein fachkundiger Kronenpflegeschnitt dringend erforderlich, um das Auseinanderbrechen der seit Jahrzehnten nicht mehr gepflegten Obstbaumveteranen hinauszuzögern und die Bäume standsicher zu halten. Gleichzeitig wären weitere Nachpflanzungen erforderlich sowie eine regelmäßige Mahd und Schafbeweidung. Die immer schlechter werdende Situation der sächsischen Eremitenvorkommen ist bei LORENZ (2013) dargestellt. Vom besonnten Gehölzrand mit vorwiegend Eichen konnte wie 13 Jahre zuvor die seltene Bockkäferart *Axinopalpis gracilis* (KRYNICKI, 1832) geklopft werden, diesmal zusammen mit einer weiteren nicht allzu häufigen Bockkäferart: *Anaesthetis testacea* (FABRICIUS, 1781). Als weitere xylobionte Besonderheiten sollen *Trinodes hirtus* (FABRICIUS, 1781), *Epuraea distincta* (GRIMMER, 1841), *Scraptia fuscula* MÜLLER, 1821 und *Oligomerus brunneus* (OLIVIER, 1790) genannt werden. Bei den Streifsackfängen auf der Wiese am Hang wurde beispielsweise der Laufkäfer *Dromius linearis* (OLIVIER, 1795), der Schnellkäfer *Synaptus filiformis* (FABRICIUS, 1781), der Blattkäfer *Sermylassa halensis* (LINNAEUS, 1767) sowie die Rüsselkäfer *Catapion pubescens* (KIRBY, 1811) und *Hemitrichapion pavidum* (GERMAR, 1817) gefunden und ein weiteres Exemplar des bereits oben erwähnten *Notoxus trifasciatus*. Von Besenginster konnte der Rüsselkäfer *Sitona waterhousei* WALTL, 1846 geklopft werden und von Eichen der Springrüsselkäfer *Rhynchaenus subfasciatus* GYLLENHAL, 1836.
Auch im Käbschützbachtal ist der Einfluss der Intensivlandwirtschaft ersichtlich. Bei starken Regenfällen wird die feine Ackerkrume von den darüber liegenden Mais- oder Rapsfeldern in die Streuobstwiese gespült und diese dadurch eutrophiert und „erstickt", so dass nur noch nitrophile Pflanzen wie z. B. Brennnessel wachsen. Wie schon weiter oben zum Exkursionsziel Ketzerbach erwähnt, ist auch der Käbschützbach leider stark durch die Landwirtschaft negativ beeinträchtigt und entsprechend struktur- und artenarm. Individuenreichere Standorte mit den beiden Elmidenarten *Elmis aenea* und *maugetii* fanden sich nur im bewaldeten Abschnitt des Baches etwa 200 bis 300 Meter oberhalb von Zöthain. Im Bereich der breiten Talsohle gegenüber des Trockenhanges und der Streuobstwiese ist der Bach im Wesentlichen begradigt, hat sich tief eingegraben und entsprechend steile Ufer gebildet. In diesem Abschnitt konnte neben den überall häufigen *Anacaena*- und *Helophorus*-Arten als einzige erwähnenswerte, recht seltene Wasserkäferart *Laccobius sinuatus* MOTSCHULSKY, 1849 gefunden werden, eine thermophile Art von Gewässern mit sandig lehmigem Untergrund.
Der Höhepunkt unseres Käferwochenendes war zweifellos die Exkursion an die Vereinigte Mulde. Vor allem im Bereich von Eilenburg bis Bad Düben ist der Fluss noch frei von Querverbauungen und unterliegt spätestens seit der „Flut" 2002 weitgehend einer natürlichen Flussdynamik (Abb. 5). Auf einer Länge von 27 km mäandriert die Mulde durch eine teilweise recht naturnahe, wenig verbaute Auenlandschaft. Steile Abbruchufer, flache, fast vegetationslose Sandbänke und Kiesinseln sind charakteristisch im unmittelbaren Flussbereich. Das sind ideale Voraussetzungen für eine immer wiederkehrende Sukzession und somit eine Goldgrube für unsere Carabidensammler. Insgesamt konnten fast 60 Laufkäferarten nachgewiesen werden, unter anderem solche typischen Kiesbankbesiedler wie *Perileptus areolatus* (CREUTZER, 1799), *Bembidion modestum* (FABRICIUS, 1801), *Bembidion octomaculatum* (GOEZE, 1777) und *Omophron limbatum* (FABRICIUS, 1776). Als weitere faunistische Besonderheiten sollen *Diachromus germanus* (LINNAEUS, 1758), *Ophonus nitidulus* (STEPHENS, 1828), *Agonum duftschmidi* SCHMIDT, 1994 und *Agonum lugens* (DUFTSCHMID, 1812) genannt werden.

Aber auch bemerkenswerte Arten aus anderen Käfergruppen sind auf den Kiesbänken präsent, wie beispielsweise die Schnellkäfer *Zorochros minimus* (LACORDAIRE, 1835) und *Zorochros dufouri* (BUYSSON, 1851) sowie der Blütenmulmkäfer *Cordicomus sellatus* (PANZER, 1797). Auf einer bereits wieder spärlich bewachsenen Kiesfläche wurde der relativ seltene Marienkäfer *Scymnus interruptus* (GOEZE, 1777) gefunden. Als arachnologische Besonderheit soll hier der Fund der Flussufer-Wolfsspinne *Arctosa cinerea* (FABRICIUS, 1777) Erwähnung finden (Abb. 6).

Des Weiteren soll die Blauflügelige Ödlandschrecke *Oedipoda caerulescens* (LINNAEUS, 1758) genannt werden, die wir in einigen Exemplaren auf verschiedenen Kiesbänken am Ufer der Mulde beobachten konnten. Diese Art ist ein typischer Bewohner trockenwarmer, vegetationsarmer Lebensräume. Die dynamischen Veränderungen in einer intakten Flusslandschaft sind ideale Grundlage ihrer Lebensbedingungen. Während die Tiere im Flug durch die blaue Zeichnung der Hinterflügel recht auffällig sind, verschmelzen sie mit dem Untergrund, sobald sie ruhig am Boden sitzen. Diese Anpassung variiert je nach Umgebung. In unserem Fall waren die Tiere recht bunt, wie die Farben der Kieselsteine des Ufers der Mulde (Abb. 7). Die Art wird in der Roten Liste Deutschlands als gefährdet (3) eingestuft.

Ausgedehnte Wiesen und Felder prägen die angrenzenden, landwirtschaftlich genutzten Flächen. Dazwischen findet sich mit Altwässern, periodisch überfluteten Flächen, Resten der Gehölze, die früher zu den Hart- und Weichholzauwäldern gehörten sowie imposanten Einzelbäumen und Gehölzinseln ein abwechslungs- und strukturreiches Biotopmosaik. Aus entomologischer Sicht ist die Muldeaue bisher weitgehend unerforscht. Interessante Biotope um die Wasserkäferfauna zu erfassen sind einerseits die verschiedenen, meist kleinen Gewässer der verbliebenen Auwaldreste, größere Altwässer der Mulde mit schlammigem Ufer und andererseits die Mulde selbst. Allerdings wird die Freude immer wieder durch den stellenweise massenhaft angeschwemmten Zivilisationsmüll getrübt. Mitten im Fluss an angestautem Treibholz wurde die rheophile Taumelkäferart *Orectochilus villosus* (MÜLLER, 1776) zahlreich beobachtet (RL-SN 3). In der Literatur wird diese Art oft als „nachtaktiv" beschrieben (FICHTNER 1984). Diese Einschätzung muss spätestens seit den Publikationen von HIEKEL & BELLSTEDT (1989) sowie BRAASCH (1994) relativiert werden. Allerdings ist das Verhalten dieser Art nicht so auffällig wie das der anderen Taumelkäferarten der Gattung *Gyrinus*. Hat man einmal einen Blick für die bevorzugten Aufenthaltsorte der Käfer entwickelt (angeschwemmtes Treibholz, am Ufer ins Wasser hängende Äste, Erlenwurzeln), kann man diese Art an geeigneten Habitaten regelmäßig nachweisen. Mittlerweile konnte *O. villosus* sowohl an kleineren sommerwarmen Fließgewässern wie der Kleinen Röder oberhalb von Ottendorf-Okrilla, mittelgroßen Flüssen wie der Mulde(n) und auch großen Flüssen wie Elbe und Oder beobachtet werden. An langsam fließenden bzw. stehenden Stellen im Strömungsschatten der Kies- und Sandheger der Gleitufer fanden wir typische iliophile Wasserkäferarten der Gattungen *Helophorus, Enochrus, Anacaena und Laccobius*, darunter die seltenen Arten *Laccobius striatulus* (FABRICIUS, 1801) (RL-SN 4), *Hydraena testacea* CURTIS, 1830 und *Dryops luridus* (ERICHSON, 1847). In einem der nur noch rudimentär vorhandenen

Auwaldresten mit ihren Gewässern konnten wir die Arten *Spercheus emarginatus* (SCHALLER, 1783), *Enochrus bicolor* (FABRICIUS, 1792) (RL-SN 3), *Hydraena riparia* KUGELANN, 1794 und *Limnebius papposus* MULSANT, 1844 nachweisen, von denen es nur wenige aktuelle Funde in Sachsen gibt.

Am Samstag nach dem abschließenden gemütlichen Reste-Essen wurden beim finalen Lichtfang (125 W Mischlicht-Leuchte) auf der Terrasse des Gastgebers die 500ste Käferart des Grundstücks nachgewiesen. Trotz oder gerade wegen des nahenden Regenwetters und zeitweise mäßigen Windes kamen 54 Käferarten ans Licht, z. B. der seltene Kurzflügler *Dacrila fallax* (KRAATZ, 1856), der Rindenkäfer *Cicones undatus* (GUERIN, 1844), der Marienkäfer *Vibidia duodecimguttata* (PODA, 1761), der Schwammkäfer *Sphindus dubius* (GYLLENHAL, 1808), der Schwammpochkäfer *Dorcatoma chrysomelina* STURM, 1837, der Seidenkäfer *Scraptia fuscula* MÜLLER, 1821 und der Düsterkäfer *Serropalpus barbatus* (SCHALLER, 1783).

Um neben dem Ganzen Spaß, den wir hatten, noch ein zahlenmäßiges Fazit zu ziehen: Wir konnten an diesen zweieinhalb Sammeltagen 350 Käferarten nachweisen (Tab.), darunter 26 Arten der Roten Liste der Tiere Deutschlands (GEISER 1998).

Literatur

BRAASCH, D. (1994): Zum Auftreten des Bachtaumelkäfers (*Orectochilus villosus* MÜLLER) in Brandenburg (Insecta, Coleoptera, Gyrinidae). - Entomologische Nachrichten und Berichte 39: 125-128.

FICHTNER, E. (1984): Beiträge zur Insektenfauna der DDR: Coleoptera – Gyrinidae. – Entomologische Nachrichten und Berichte 28: 49-55.

GEISER, R. (1998): Rote Liste der Käfer. – In: BINOT, M., BLESS, R., BOYE, P., GRUTTKE, H. & PRETSCHER, P.: Rote Liste gefährdeter Tiere Deutschlands. – Schriftenreihe für Landschaftspflege und Naturschutz 55: 168-230.

HIEKEL, I. & BELLSTEDT, R. (1989): Aktuelle Funde des Taumelkäfers *Orectochilus villosus* MÜLLER im Bezirk Cottbus (DDR). - Entomologische Nachrichten und Berichte 33: 123-126.

HORNIG, U., LORENZ, J., HOFFMANN, W. & SIEBER, M. (2014): Aktualisierte Übersicht zur Käferfauna Sachsens (Coleoptera). - Entomologische Nachrichten und Berichte 58 (3): 155-160.

LORENZ, J. (2005): Neu- und Wiederfunde von Käferarten (Coleoptera) für die Fauna Sachsens sowie weitere faunistisch bemerkenswerte Käfernachweise. - Entomologische Nachrichten und Berichte 49(3-4): 195-202.

LORENZ, J. (2013): Historische Nachweise, gegenwärtige und Prognose der zukünftigen Bestandssituation des Eremiten (*Osmoderma eremita* (SCOPOLI, 1763)) in Sachsen (Coleoptera: Scarabaeidae). – Sächsische Entomologische Zeitschrift 7: 3-29.

Tabelle: Liste der beim Käfertreffen 2014 insgesamt gefundenen Arten.

Arten / Fundorte / Rote Liste Deutschland	3.7.2014 Löthain, Kaolingr. und Ort	4.7. 2014 Graupzig Ketzer-bachtal	4.7. 2014 Zöthain Käb-schützital	5.7. 2014 Mulde nördlich Eilenburg	5.7. 2014 Bad Düben Kiesgr.	RL D
Carabidae incl. Cicindelidae				1		
Cicindela hybrida LINNAEUS, 1758		>100		1		
Carabus convexus FABRICIUS, 1775		1				
Carabus coriaceus LINNAEUS, 1758	1					
Carabus granulatus LINNAEUS, 1758				4		
Carabus nemoralis MÜLLER, 1764		1				
Cychrus caraboides (LINNAEUS, 1758)		1				
Leistus ferrugineus (LINNAEUS, 1758)			16			
Notiophilus biguttatus (FABRICIUS, 1779)	1					
Omophron limbatum (FABRICIUS, 1776)				1		
Elaphrus cupreus DUFTSCHMID, 1812				8	1	
Elaphrus riparius (LINNAEUS, 1758)				15	1	
Loricera pilicornis (FABRICIUS, 1775)		8		5		
Dyschirius aeneus (DEJEAN, 1825)				6		

Arten / Fundorte / Rote Liste Deutschland	3.7.2014 Löthain, Kaolingr. und Ort	4.7. 2014 Graupzig Ketzer-bachtal	4.7. 2014 Zöthain Käb-schützital	5.7. 2014 Mulde nördlich Eilenburg	5.7. 2014 Bad Düben Kiesgr.	RL D
Dyschirius luedersi WAGNER, 1915				3		
Perileptus areolatus (CREUTZER, 1799)					1	3
Trechus quadristriatus (SCHRANK, 1781)	2	25	1		1	
Asaphidion pallipes (DUFTSCHMID, 1812)	1	1				
Bembidion lampros (HERBST, 1784)	3			3	1	
Bembidion properans (STEPHENS, 1828)	1			1		
Bembidion punctulatum DRAPIEZ, 1821				19	10	V*
Bembidion dentellum (THUNBERG, 1787)				38	7	
Bembidion obliquum STURM, 1825					1	
Bembidion varium (OLIVIER, 1795)					1	
Bembidion semipunctatum (DONOVAN, 1806)				5	28	
Bembidion milleri DUVAL, 1851	15					
Bembidion minimum (FABRICIUS, 1792)				1		
Bembidion tetracolum SAY, 1823	14			24		
Bembidion femoratum STURM, 1825	17			1	1	
Bembidion decorum (ZENKER, 1801)				8	2	
Bembidion modestum (FABRICIUS, 1801)				11	20	2
Bembidion quadrimaculatum (LINNAEUS, 1761)	22			2		
Bembidion quadripustulatum SERVILLE, 1821						V*
Bembidion articulatum (PANZER, 1796)				10	1	
Bembidion octomaculatum (GOEZE, 1777)				1	2	2
Bembidion biguttatum (FABRICIUS, 1779)					2	
Bembidion lunulatum (GEOFFROY, 1785)	5				1	
Abax parallelepipedus (PILLER & MITTERPACHER, 1783)		1				
Abax parallelus (DUFTSCHMID, 1812)		1				
Poecilus cupreus (LINNAEUS, 1758)	1			7		
Poecilus versicolor (STURM, 1824)				2		
Pterostichus vernalis (PANZER, 1796)				1		
Pterostichus nigrita (PAYKULL, 1790)				4		
Pterostichus melanarius (ILLIGER, 1798)	1				1	
Pterostichus minor (GYLLENHAL, 1827)				1		
Pterostichus niger (SCHALLER, 1783)		4				
Pterostichus melanarius (ILLIGER, 1798)		6		3	1	
Pterostichus rhaeticus HEER, 1837				1		
Agonum marginatum (LINNAEUS, 1758)				24	4	
Agonum viduum (PANZER, 1797)				1		
Agonum afrum (DUFTSCHMID, 1812)				10	3	
Agonum duftschmidi SCHMIDT, 1994				1		
Agonum hypocrita (APFELBECK, 1904)				1		
Agonum lugens (DUFTSCHMID, 1812)				1		
Agonum piceum (LINNAEUS, 1758)				1		
Agonum gracile (GYLLENHAL, 1827)				1		
Anchomenus dorsalis (PONTOPPIDAN, 1763)	1					
Limodromus assimilis (PAYKULL, 1790)		3				
Paranchus albipes (FABRICIUS, 1796)				14		
Calathus melanocephalus (LINNAEUS, 1758)					2	
Dolichus halensis (SCHALLER, 1783)	2					
Amara plebeja (GYLLENHAL, 1810)	1					
Amara similata (GYLLENHAL, 1810)				1	1	
Amara montivaga STURM, 1825				1		
Amara nitida STURM, 1825				1		
Amara familiaris (DUFTSCHMID, 1812)		1				
Amara aenea (DEGEER, 1774)				5		
Amara bifrons (GYLLENHAL, 1810)	1					
Amara majuscula CHAUDOIR, 1850				1		
Amara convexiuscula (MARSHAM, 1802)	1		1			
Acupalpus meridianus (LINNAEUS, 1761)	1					
Anisodactylus binotatus (FABRICIUS, 1787)				1		
Bradycellus csikii LACZO, 1912	1					
Bradycellus verbasci (DUFTSCHMID, 1812)	5					
Anthracus consputus (DUFTSCHMID, 1812)				1		
Diachromus germanus (LINNAEUS, 1758)				1		
Harpalus affinis (SCHRANK, 1781)	9					

Arten / Fundorte / Rote Liste Deutschland	3.7.2014 Löthain, Kaolingr. und Ort	4.7. 2014 Graupzig Ketzer-bachtal	4.7. 2014 Zöthain Käb-schützital	5.7. 2014 Mulde nördlich Eilenburg	5.7. 2014 Bad Düben Kiesgr.	RL D
Ophonus nitidulus (STEPHENS, 1828)				1		
Pseudoophonus rufipes (DEGEER, 1774)	18			3		
Stenolophus mixtus (HERBST, 1784)				6		
Stenolophus proximus DEJEAN, 1829				3		
Stenolophus teutonus (SCHRANK, 1781)				1		
Chlaenius nigricornis (FABRICIUS, 1787)				3	1	V*
Oodes helopioides (FABRICIUS, 1792)				1	1	
Badister bullatus (SCHRANK, 1798)				1		
Dromius linearis (OLIVIER, 1795)		1	1			
Dromius quadrimaculatus (LINNAEUS, 1758)			1			
Lionychus quadrillum (DUFTSCHMID, 1812)				5	4	V
Dytiscidae						
Hydroglyphus geminus (FABRICIUS, 1792)				4		
Suphrodytes figuratus (GYLLENHAL, 1826)				2		
Hygrotus decoratus (GYLLENHAL, 1810)				1	1	
Hygrotus impressopunctatus (SCHALLER, 1783)				1		
Hygrotus inaequalis (FABRICIUS, 1777)				1		
Hydroporus palustris (LINNAEUS, 1761)		2		1	1	
Hyphydrus ovatus (LINNAEUS, 1761)				4	2	
Ilybius fenestratus (FABRICIUS, 1781)				2		
Platambus maculatus (LINNAEUS, 1758)		6	4			
Acilius canaliculatus (NICOLAI, 1822)				1		
Hydaticus seminiger (DEGEER, 1774)				1		
Gyrinidae						
Gyrinus substriatus STEPHENS, 1828				2		
Orectochilus villosus (MÜLLER, 1776)				8		
Spercheidae						
Spercheus emarginatus (SCHALLER, 1783)				5		
Hydrophilidae						
Helophorus aquaticus (LINNAEUS, 1758)				1		
Helophorus brevipalpis BEDEL, 1881				2		
Helophorus flavipes FABRICIUS, 1792	1			2		
Helophorus granularis (LINNAEUS, 1760)				4		
Helophorus minutus FABRICIUS, 1775				1		
Helophorus obscurus MULSANT, 1844			1			
Cercyon laminatus SHARP, 1873	9					
Cercyon marinus THOMSON, 1853	9	1				
Cercyon quisquilius (LINNAEUS, 1760)	1					
Cercyon sternalis SHARP, 1918				2		
Cercyon tristis (ILLIGER, 1801)				3		
Cercyon ustulatus (PREYSSLER, 1790)				2		
Coelostoma orbiculare (FABRICIUS, 1775)		1		1	1	
Anacaena globulus (PAYKULL, 1798)		5	2			
Anacaena limbata (FABRICIUS, 1792)			2	1		
Anacaena lutescens (STEPHENS, 1829)				10		
Laccobius bipunctatus (FABRICIUS, 1775)	1		2	2		
Laccobius minutus (LINNAEUS, 1758)				4		
Laccobius sinuatus MOTSCHULSKY, 1849			2			
Laccobius striatulus (FABRICIUS, 1801)				2		
Cymbiodyta marginella (FABRICIUS, 1792)			1	1		
Enochrus bicolor (FABRICIUS, 1792)		2		2		
Enochrus quadripunctatus (HERBST, 1797)	1	2				
Helochares obscurus (MÜLLER, 1776)				3	1	
Hydrobius fuscipes (LINNAEUS, 1758)	1			2		
Hydrochara caraboides (LINNAEUS, 1758)				1		
Hydrochidae						
Hydrochus brevis (HERBST, 1793)				1		
Hydraenidae						
Hydraena excisa KIESENWETTER, 1849		1				
Hydraena gracilis GERMAR, 1824		1	1			
Hydraena riparia KUGELANN, 1794				8		
Hydraena testacea CURTIS, 1830				7		
Ochthebius minimus (FABRICIUS, 1792)		4		6	2	

Arten / Fundorte / Rote Liste Deutschland	3.7.2014 Löthain, Kaolingr. und Ort	4.7. 2014 Graupzig Ketzer-bachtal	4.7. 2014 Zöthain Käb-schütztal	5.7. 2014 Mulde nördlich Eilenburg	5.7. 2014 Bad Düben Kiesgr.	RL D
Limnebius papposus MULSANT, 1844				2		
Limnebius truncatellus (THUNBERG, 1794)		2				
Staphylinidae						
Carpelimus corticinus (GRAVENHORST, 1806)	1					
Carpelimus rivularis (MOTSCHULSKY, 1860)	1					
Anotylus complanatus (ERICHSON, 1839)	1					
Bledius gallicus (GRAVENHORST, 1806)	1					
Stenus boops LJUNGH, 1810					1	
Stenus comma LECONTE, 1863				1	2	
Lathrobium quadratum (PAYKULL, 1789)	1					
Lithocharis nigriceps KRAATZ, 1859	1					
Paederus fuscipes CURTIS, 1826				2	1	
Paederus littoralis GRAVENHORST, 1802				1		
Scopaeus laevigatus (GYLLENHAL, 1827)	1					
Xantholinus linearis (OLIVIER, 1795)					1	
Erichsonius signaticornis (MULSANT & REY, 1863)				1		3
Gabrius breviventer (SPERK, 1835)	1					
Philonthus atratus (GRAVENHORST, 1802)				4		
Philonthus pseudovarians STRAND, 1941	1					
Philonthus quisquiliarius (GYLLENHAL, 1810)				16		
Quedius fuliginosus (GRAVENHORST, 1802)	1					
Tachinus marginellus (FABRICIUS, 1781)			1			
Tachinus rufipes (LINNAEUS, 1758)			1			
Tachyporus hypnorum (FABRICIUS, 1775)		1				
Dacrila fallax (KRAATZ, 1856)	1					3
Gnypeta carbonaria (MANNERHEIM, 1830)				1		
Tachyusa coarctata ERICHSON, 1837				1		
Tachyusa constricta (ERICHSON, 1837)	3			1		
Ischnopoda umbratica (ERICHSON, 1837)				2		
Drusilla canaliculata (FABRICIUS, 1787)	1					
Zyras limbatus (PAYKULL, 1789)	1					
Lycidae						
Pyropterus nigroruber (DEGEER, 1774)		1				
Cantharidae						
Cantharis flavilabris FALLEN, 1807	2			1	1	
Cantharis rufa LINNAEUS, 1758	1					
Rhagonycha fulva (SCOPOLI, 1763)	1					
Malthinus flaveolus (HERBST, 1785)			1			
Malachidae						
Axinotarsus marginalis (LAPORTE, 1840)			1			
Charopus flavipes (PAYKULL, 1798)		1	1			
Dasytidae						
Dasytes plumbeus (MÜLLER, 1776)			3			
Dolichosoma lineare (ROSSI, 1794)	1					
Elateridae						
Agrypnus murinus (LINNAEUS, 1758)			1			
Adrastus pallens (FABRICIUS, 1792)	1					
Adrastus rachifer (GEOFFROY, 1785)		2	1			
Agriotes ustulatus (SCHALLER, 1783)	1					
Synaptus filiformis (FABRICIUS, 1781)			1			
Melanotus villosus (GEOFFROY, 1785)	1					
Athous bicolor (GOEZE, 1777)			1			
Hemicrepidius niger (LINNAEUS, 1758)	2					
Prosternon tessellatum (LINNAEUS, 1758)			1			
Nothodes parvulus (PANZER, 1799)			1			
Zorochros dermestoides (HERBST, 1806)				5	4	
Zorochros dufouri (BUYSSON, 1851)					2	
Throscidae						
Trixagus carinifrons (BONVOULOIR, 1859)	1					
Trixagus dermestoides (LINNAEUS, 1767)	1					
Buprestidae						
Trachys minuta (LINNAEUS, 1758)		1				

Arten / Fundorte / Rote Liste Deutschland	3.7.2014 Löthain, Kaolingr. und Ort	4.7. 2014 Graupzig Ketzer-bachtal	4.7. 2014 Zöthain Käb-schütztal	5.7. 2014 Mulde nördlich Eilenburg	5.7. 2014 Bad Düben Kiesgr.	RL D
Scirtidae						
Elodes minuta (LINNAEUS, 1767)			1			
Dryopidae						
Dryops luridus (ERICHSON, 1847)				2		
Elmidae						
Elmis aenea (MÜLLER, 1806)		2	45			
Elmis maugetii LATREILLE, 1802		2	5			
Heteroceridae						
Heterocerus fenestratus (THUNBERG, 1784)			1	25		
Dermestidae						
Trinodes hirtus (FABRICIUS, 1781)			1			3
Nitidulidae						
Epuraea distincta (GRIMMER, 1841)			1			3
Epuraea pallescens (STEPHENS, 1835)	1					
Glischrochilus quadrisignatus (SAY, 1835)			1			
Meligethes aeneus (FABRICIUS, 1775)	3		1	3		
Kateretidae						
Brachypterus urticae (FABRICIUS, 1792)			1			
Monotomidae						
Monotoma picipes HERBST, 1793	1					
Silvanidae						
Silvanoprus fagi (GUERIN-MENEVILLE, 1844)	1					
Erotylidae						
Dacne bipustulata (THUNBERG, 1781)			1			
Cryptophagidae						
Atomaria atricapilla STEPHENS, 1830	9					
Atomaria linearis STEPHENS, 1830	9					
Atomaria rubella HEER, 1841		1				
Atomaria turgida ERICHSON, 1846	1					
Phalacridae						
Olibrus aeneus (FABRICIUS, 1792)				9		
Laemophloeidae						
Leptophloeus juniperi (GROUVELLE, 1874)	1					2
Latridiidae						
Cartodere nodifer (WESTWOOD, 1839)	1					
Enicmus histrio JOY ET TOMLIN, 1910			2			
Cortinicara gibbosa (HERBST, 1793)	1					
Coccinellidae						
Coccidula rufa (HERBST, 1783)					1	
Scymnus femoralis GYLLENHAL, 1827		1				2
Scymnus frontalis (FABRICIUS, 1787)		5				
Scymnus interruptus (GOEZE, 1777)				1		3
Scymnus schmidti FÜRSCH, 1958 [*mimulus*]		2		1		
Stethorus pusillus (HERBST, 1792) [*punctillum*]				1		
Halyzia sedecimguttata (LINNAEUS, 1758)						
Vibidia duodecimguttata (PODA, 1761)	1					3
Anisosticta novemdecimpunctata (LINNAEUS, 1758)	2			1		
Calvia decemguttata (LINNAEUS, 1767)	1					
Harmonia axyridis (PALLAS, 1773)	9			1		
Hippodamia variegata (GOEZE, 1777)				1		
Sphindidae						
Sphindus dubius (GYLLENHAL, 1808)	1					
Mycetophagidae						
Litargus connexus (GEOFFROY, 1785)			1			
Zopheridae (Colydiidae)						
Synchita undata GUÉRIN-MÉNEVILLE, 1844 [*Cicones*]	1					3
Cliidae						
Ennearthron cornutum (GYLLENHAL, 1827)			1			
Cis pygmaeus (MARSHAM, 1802)			1			
Cis festivus (PANZER, 1793)			1			
Sulcacis fronticornis (PANZER, 1805)			1			
Oedemeridae						
Oedemera lurida (MARSHAM, 1802)			1			

Arten / Fundorte / Rote Liste Deutschland	3.7.2014 Löthain, Kaolingr. und Ort	4.7. 2014 Graupzig Ketzer-bachtal	4.7. 2014 Zöthain Käb-schütztal	5.7. 2014 Mulde nördlich Eilenburg	5.7. 2014 Bad Düben Kiesgr.	RL D
Scraptiidae						
Scraptia fuscula MÜLLER, 1821	1		1			3
Anaspis brunnipes (MULSANT, 1856)		9				
Anaspis flava (LINNAEUS, 1758)			1			
Anaspis frontalis (LINNAEUS, 1758)			1			
Anaspis thoracica (LINNAEUS, 1758)			2			
Anthicidae						
Anthicus flavipes (PANZER, 1797)				9		
Cordicollis sellatus (PANZER, 1797)				9	3	2
Notoxus monoceros (LINNAEUS, 1761)		1		3		
Notoxus trifasciatus ROSSI, 1794		5	1			1
Mordellidae						
Mordellistena neuwaldeggiana (PANZER, 1796)			1			
Mordellistena pseudonana ERMISCH, 1956		2				
Melandryidae						
Serropalpus barbatus (SCHALLER, 1783)	1					
Tenebrionidae						
Lagria atripes MULSANT & GUILLEBEAU, 1855			1			
Lagria hirta (LINNAEUS, 1758)	1	1	2			
Crypticus quisquilius (LINNAEUS, 1761)			1			
Diaperis boleti (LINNAEUS, 1758)	1	2				
Alphitobius diaperinus (PANZER, 1797)	1					
Anobiidae						
Oligomerus brunneus (OLIVIER, 1790)			1			3
Dorcatoma chrysomelina STURM, 1837	1					3
Geotrupidae						
Trypocopris vernalis (LINNAEUS, 1758)		1				
Scarabaeidae						
Aphodius (*Agrilinus*) *ater* (DEGEER, 1774)			1			
Aphodius (*Bodiloides*) *ictericus* (LAICHARTING, 1781)	1					
Aphodius (*Bodilopsis*) *rufus* (MOLL, 1782)	1					
Aphodius (*Colobopterus*) *erraticus* (LINNAEUS, 1758)			2			
Aphodius (*Othophorus*) *heamorrhoidalis* (LINNAEUS, 1758)			7			
Onthophagus ovatus (LINNAEUS, 1758)			8			
Serica brunna (LINNAEUS, 1758)	1					
Cetonia aurata (LINNAEUS, 1761)	1					
Protaetia metallica (HERBST, 1782)		1				
Osmoderma eremita (SCOPOLI, 1763)		1	1			2
Cerambycidae						
Leptura quadrifasciata LINNAEUS, 1758		1				
Cerambyx scopolii FÜESSLY, 1775			1			
Axinopalpis gracilis (KRYNICKI, 1832)			1			
Stenopterus rufus (LINNAEUS, 1767)	1					
Phymatodes testaceus (LINNAEUS, 1758)	1					
Anaesthetis testacea (FABRICIUS, 1781)			2			3
Pogonocherus hispidus (LINNAEUS, 1758)			1			
Chrysomelidae						
Oulema melanopus / duftschmidi				1		
Clytra laeviuscula RATZEBURG, 1837		1			2	
Labidostomis longimana (LINNAEUS, 1761)		5	5		2	
Cryptocephalus aureolus SUFFRIAN, 1847		1	1			
Cryptocephalus bilineatus (LINNAEUS, 1767)						3
Cryptocephalus flavipes FABRICIUS, 1781			1			
Cryptocephalus moraei (LINNAEUS, 1758)		1	1			
Cryptocephalus pusillus FABRICIUS, 1777		2				
Chrysolina graminis (LINNAEUS, 1758)			8			
Chrysolina haemoptera (LINNAEUS, 1758)				1		
Chrysolina sturmi (BEDEL, 1892)	2			1		
Chrysolina varians (SCHALLER, 1783)		1				
Gastrophysa viridula (DEGEER, 1775)				2		

Arten / Fundorte / Rote Liste Deutschland	3.7.2014 Löthain, Kaolingr. und Ort	4.7. 2014 Graupzig Ketzer-bachtal	4.7. 2014 Zöthain Käb-schütztal	5.7. 2014 Mulde nördlich Eilenburg	5.7. 2014 Bad Düben Kiesgr.	RL D
Phaedon cochleariae (FABRICIUS, 1792)				9		
Plagiodera versicolora (LAICHARTING, 1781)				1		
Luperus luperus (SULZER, 1776)			1			
Sermylassa halensis (LINNAEUS, 1767)			1			
Altica lythri AUBÉ, 1843	2					
Chaetocnema mannerheimi (GYLLENHAL, 1827)				2	1	
Crepidodera aurata (MARSHAM, 1802)		1				
Longitarsus luridus (SCOPOLI, 1763)	1					
Longitarsus melanocephalus (DEGEER, 1775)					1	
Neocrepidodera ferruginea (SCOPOLI, 1763)	1					
Phyllotreta astrachanica LOPATIN, 1977				1		
Phyllotreta nemorum (LINNAEUS, 1758)				11	5	
Phyllotreta ochripes (CURTIS, 1837)				2		
Phyllotreta tetrastigma (COMOLLI, 1837)				1		
Phyllotreta undulata (KUTSCHERA, 1860)				6		
Podagrica fuscicornis (LINNAEUS, 1767)	1					
Cassida denticollis SUFFRIAN, 1844				2	1	
Bruchidae						
Bruchidius villosus (FABRICIUS, 1792)	1					
Anthribidae						
Rhaphitropis marchicus (HERBST, 1797)		1				
Scolytidae						
Scolytus intricatus (RATZEBURG, 1837)	3					
Tomicus minor (HARTIG, 1834)	1					
Pityogenes chalcographus (LINNAEUS, 1761)	2					
Xyleborus saxeseni (RATZEBURG, 1837)	1					
Apionidae						
Diplapion confluens (KIRBY, 1808)	1					
Rhopalapion longirostre (OLIVIER, 1807)	21					
Protapion apricans (HERBST, 1797)	9					
Protapion dissimile (GERMAR, 1817)		1				
Protapion filirostre (KIRBY, 1808)		1				
Protapion fulvipes (FOURCROY, 1785)	9					
Protapion nigritarse (KIRBY, 1808)		1				
Perapion curtirostre (GERMAR, 1817)		2				
Pseudoperapion brevirostre (HERBST, 1797)		1				
Pseudostenapion simum (GERMAR, 1817)	1	1	1			
Apion haematodes KIRBY, 1808			1			
Catapion pubescens (KIRBY, 1811)			1			
Hemitrichapion pavidum (GERMAR, 1817)			1			
Ischnopterapion loti (KIRBY, 1808)			1			
Ischnopterapion virens (HERBST, 1797)		1				
Nanophyidae						
Nanophyes marmoratus (GOEZE, 1777)				6		
Curculionidae						
Polydrusus cervinus (LINNAEUS, 1758)		2				
Polydrusus sericeus (SCHALLER, 1783)		2				
Eusomus ovulum GERMAR, 1824		1	2			
Sitona hispidulus (FABRICIUS, 1777)	1					
Sitona humeralis STEPHENS., 1831		1				
Sitona lepidus GYLLENHAL, 1834	2		1			
Sitona lineatus (LINNAEUS, 1758)	1	1				
Sitona macularius (MARSHAM, 1802)	1					
Sitona waterhousei WALTON, 1846						3
Otiorhynchus raucus (FABRICIUS, 1777)	1					
Hypera postica (GYLLENHAL, 1813)		1				
Curculio glandium MARSHAM, 1802	1		11			
Curculio crux FABRICIUS, 1776				1		
Curculio venosus (GRAVENHORST, 1807)			1			
Dorytomus taeniatus (FABRICIUS, 1781)		1				
Rhinusa neta (GERMAR, 1821) [*Gymnetron*]						3
Rhinusa tetra (FABRICIUS, 1792) [*Gymnetron*]	1					
Isochnus populicola (SILFVERBERG, 1977)			1	6		

Arten / Fundorte / Rote Liste Deutschland	3.7.2014 Löthain, Kaolingr. und Ort	4.7. 2014 Graupzig Ketzer-bachtal	4.7. 2014 Zöthain Käb-schützital	5.7. 2014 Mulde nördlich Eilenburg	5.7. 2014 Bad Düben Kiesgr.	RL D
Orchestes hortorum (FABRICIUS, 1792) [*Rhynchaenus signifer*]			2			
Orchestes quercus (LINNAEUS, 1758) [*Rhynchaenus*]			1			
Orchestes subfasciatus (GYLLENHAL, 1836) [*Rhynchaenus*]			1			2
Rhamphus pulicarius (HERBST, 1795)		1				
Tachyerges salicis (LINNAEUS, 1758)	1					
Tychius meliloti STEPHENS, 1831	9					
Tychius picirostris (FABRICIUS, 1787)	2					
Tychius quinquepunctatus (LINNAEUS, 1758)			2			
Ceutorhynchus obstrictus (MARSHAM, 1802)				5		
Ceutorhynchus typhae (HERBST, 1795) [*floralis*]				1		
Nedyus quadrimaculatus (LINNAEUS, 1758)		1				
Poophagus sisymbrii (FABRICIUS, 1776)				1		

Literaturhinweise

Mitteilungen des Thüringer Entomologenverbandes 22(1) (2015): CREUTZBURG, F.: Neu in Thüringen: *Andrena lagopus* (LATREILLE, 1809) (Hymenoptera, Apidae) und *Ammoplanus marathroicus* (DE STEPHANI, 1887) (Hymenoptera, Crabronidae); S. 2-8. – STUMPF, W.: Beitrag zur Wasserkäferfauna (aquatische Coleoptera) der Fließgewässer Deube und Ilm im Bereich der Gemeinde Ilmtal (Ilm-Kreis / Thüringen); S. 9-15. – BELLSTEDT, R., PETZOLD, F. & SCHUSTER, C.: Der Kleine Blaupfeil *Orthethrum coerulescens* im Thüringer Wald (Insecta: Odonata); S. 16-17.

Galathea (Nürnberg) 30 (2014): VON DER DUNK, K., TANNERT, R., KÖSTLER, W., WELTNER, L. & WOLFRUM, G.: Untersuchungen zur entomologischen Vielfalt in der Brucker Lache, einem seit über 50 Jahren geschützten besonderen Lebensraum in unmittelbarer Nähe zur Großstadt Erlangen; S. 5-48. – NIEDLING, A.: Beitrag zur Laufkäferfauna (Coleoptera: Carabidae) der Brucker Lache (Mittelfranken); S. 49-52. – KRAUS, M. & VON DER DUNK, K.: Blattwespen (Hymenoptera Symphyta) im NSG Brucker Lache zwischen Tennenlohe und Erlangen (Mittelfranken); S. 53-61. – TANNERT, R.: *Callopistria juventina* (STOLL, 1782) (Insecta: Lepidoptera: Noctuidae). Wieder ein bemerkenswerter Fund im NSG Tennenloher Forst bei Erlangen (Mfr.); S. 62-64. – MADER, D.: Biographie und Kopulation des Apollofalters; S. 65-118.

Thüringer Faunistische Abhandlungen 19 (2014): BELLSTEDT, R., APFEL, W., MARBACH, K., BÄHRMANN, R. & SCHULZ, H.-J.: Relikte im Kühlschrank - zur Fauna einer Blockhalde im Biosphärenreservat Rhön / Thüringen (Amphibia, Mammalia, Insecta: Collembola, Coleoptera, Diptera); S. 5-25. – KÖHLER, G. & ZIMMERMANN, W.: Eine Sattelschrecke (*Ephippiger diurnus*-Gruppe) - eingeschleppt nach Thüringen (Insecta: Orthoptera, Ensifera); S. 47-49. – KRECH, M. & HAMPEL, J.: Reproduktionsnachweise der Flussjungferarten *Gomphus vulgatissimus* (LINNAEUS, 1758) und *Gomphus pulchellus* (SELYS, 1840) an Abgrabungsgewässern im Stadtgebiet von Erfurt / Thüringen (Odonata: Gomphidae); S. 51-56. – SCHÜLKE, M.: Ergebnisse einer Gemeinschaftsexkursion der Fachgruppe Entomologie Berlin im Landkreis Nordhausen (Coleoptera: Leiodidae und Staphylinidae); S. 57-68. – EICHHORN, M.: Veränderungen der Tagfalterfauna (Lepidoptera: Diurna, Rhopalocera) in der Umgebung von Weimar seit Mitte des 19. Jahrhunderts bis 2011/14; S. 69-102. – GROSSER, N.: Lepidopterologische Erfassungen im Bereich des „Sandschlages" zwischen Martinroda und Heyda im Ilmkreis in den Jahren 2010-2012; S. 103-115. - KÖHLER, G., CREUTZBURG, F. & LOXDALE, H.: Weitere Nachweise der Orientalischen Mauerwespe, *Sceliphron curvatum* (F. SMITH, 1870), aus Jena / Thüringen (Insecta: Hymenoptera: Sphecidae); S. 117-122. – BÄHRMANN, R.: Weitere öko-faunistische Untersuchungen der *Hilara*-Arten Thüringens (Insecta: Diptera: Empididae); S. 123-143.

Untere Havel – Naturkundliche Berichte aus Altmark und Prignitz 22/23 (2014): SCHÄFER, B.: Beitrag zur Fauna der Heuschrecken (Ensifera et Caelifera) in der Secantsgraben – und Mildeniederung; S: 98-114; S: 98-114. – HEINZE, B.: Tagfalter in der Secantsgraben und

Mildeniederung; S. 115-128. - **24 (2014)**: STILLER, N.: Zufallsfund des seltenen Edelkrebses *Astacus astacus* (LINNAEUS, 1758) in einem Fließgewässer in der nordwestlichen Altmark; S. 23-25. – WALLASCHEK, M.: Beiträge zur Geradflüglerfauna Sachsen-Anhalts (Dermaptera, Orthoptera) IV.; S. 26-35. – SCHÄFER, B.: Beitrag zur Fauna der Geradflügler (Dermaptera: Blattoptera, Orthoptera) in der Colbitz-Letzlinger Heide (Nordteil des FFH-Gebiets Colbitz-Letzlinger Heide; S. 39-67.

Naturschutz im Land Sachsen-Anhalt 51(2014): REICHHOLF, L. & NEUMANN, V.: Walleichen an Deichen bei Wörlitz und ihre Besiedlung durch xylobionte Käferarten; S. 22-34. – NEUMANN, V. & RÖSSLER, A.: Zum Monitoring von Heldbock, Eremit und Hirschkäfer in Referenzgebieten des Landkreises Anhalt-Bitterfeld; S. 35-54. – HENNIG, R.: Nachweis des Großen Feuerfalters (*Lycaena dispar*) im Landkreis Wittenberg; S. 64-66. – HENNIG, R.: Nachweis des Segelfalters (*Iphiclides podalirius*) im Landkreis Wittenberg; S. 67-69.

Melanargia 27 (2015), Heft 1: SCHREURS, A. & SELIGER, R.: Zum Erstnachweis von *Scopula imitaria* (HÜBNER, 1799) in Nordrhein-Westfalen (Lep., Geometridae); S. 1-3. - ROSENBAUER, F., HEINICKE, C., BOCZKI, R. & KOSTEWITZ, J.: Der Schießplatz Meppen als bedeutendes Rückzugsgebiet für die Schmetterlingsfauna atlantischer Sand-Moorheidekomplexe (Lepidoptera); S. 4-23. - SCHUMACHER, H.: Bemerkenswerte Falterfunde und Beobachtungen aus dem Arbeitsgebiet der Arbeitsgemeinschaft Rheinisch-Westfälischer Lepidopterologen e. V. 27. Zusammenstellung; S. 24-42.

Phegea 43 (2015) Heft 1: LARSEN. K.: Revision of the genus *Ditula* (Lepidoptera: Tortricidae) with description of a new species; S. 2-5. – NAHIRNIĆ, A., JAKŠIĆ, P. & VIBORG, A. L.: *Colias caucasica balcanica* (Pieridae) rediscovered in Montenegro with additional new records for Serbia; S. 6-10. - COUTSIS, J. G.: Telling apart *Euchloe* (*Elphinstonia*) *charlonia* from *Euchloe* (*Elphinstonia*) *penta* by wing characters and probable records of the former from Asiatic Turkey (Lepidoptera: Papilionoidea, Pieridae); S. 11-12. - MEERT, R.: Eerste vondst van *Grapholita lobarzewskii* (Lepidoptera: Tortricidae) voor Belgie; S. 13-14. - KOLEV, Z. & SHTINKOV, N.: Notes on the distribution and conservation status of the Violet Copper *Lycaena helle* (Lepidoptera: Lycaenidae) in Bulgaria; S. 15-21. - SPRUYTTE, S. & CUVELIER, S.: Recente dagvlinderobservaties in West Vlaanderen (Lepidoptera Papilionoidea); S. 22-24.

Checklisten Thüringer Insekten und Spinnentiere 22 (2014): KUNA, G.: Checkliste der Tagfalter (Insecta: Lepidoptera: Papilionoidea et Hesperioidea) Thüringens. Dritte aktualisierte Fassung, Stand: 11/2014; S. 5-12. – HEUER, A.: Checkliste der im traditionellen Sinne zusammengefassten Spinnerfamilien und Schwärmer (Insecta: Lepidoptera: Hepialidae, Limacodidae, Cossidae,Thyrididae, Lasiocalpidae (sic!), Endromidae, Saturniidae, Brahameidae, Sphingidae, Drepanidae, Notodonditae, Lymantriinae, Arctiinae) Thüringens. 3. Fassung, Stand 12/2014; S. 13-20. – WEIGEL, A. & SCHMIDT, U.: Checkliste der Zwergkäfer (Coleoptera: Ptiliidae) Thüringens. Stand: Dezember 2014; S. 21-24.

Mainzer Naturwissenschaftliches Archiv 51 (2014): RENKER, C. & REDER, G.: Ein Nachweis des Zangenschwanzes *Dipljapyx humberti* (GRASSI, 1885) in der Nördlichen Oberrheinebene (Diplura: Japygidae); S. 277-282. - RENKER, C. & REDER, G.: Neue Fundorte von „Urinsekten" in Rheinland-Pfalz; S. 283-287. – WILLIGALLA, C., JÄCKEL, K., ACKERMANN, J. & KOCH, K.: Veränderungen in der Libellenfauna (Odonata) der Stadt Mainz; S. 289-307. – BUSE, J., HERRMANN, B. & ROTH, S.: Die Dungkäfer einer halboffenen Weidelandschaft mit einer Dauerbeweidung von Rinder und Pferde; S. 309-317. – STAHMER, J., HÄFELE, P., IRMSCHER, K., KAUFMANN, J., MIES, J., REGEHR, A., SALLINGER, H. & WAGNER, T.: Die Käferfauna des Naturschutzgebietes „Höllenberg" bei Heidesheim im Vergleich zu angrenzenden Obstkulturen (Insecta; Coleoptera); S. 319-355. – HERRIG, A., SCHMITT, T., WEITZEL, M. & FILZ, K. J.: Zusammensetzung und Bestandsentwicklung von Tagfalterzönosen (Lepidoptera: Rhopalocera) auf Brachflächen im Raum Trier über 40 Jahre; S. 357-392. – CÖLLN, K. & JAKUBZIK, A.: Raumbedarf der Stechimmen in fragmentierter Landschaft (Hymenoptera: Aculeata); S. 393-406. – REDER, G.: Erster Nachweis von *Polistes dominula* (CHR.) als Freinister in Deutschland (Hymeoptera: Vespidae, Polistinae); S. 407-414.

Senckenberg natur – forschung – museum 145 (2015), Heft 5/6: KLIMPEL, S.: Asiatische Buschmücke auf dem Vormarsch; S. 160-161.

Entomofaunistische Untersuchungen im Genthiner Land (Sachsen-Anhalt) (ohne Jahr [2015]): 250 S. – Hrsg.: Entomologen-Vereinigung Sachsen-Anhalt e.V.: KUBIAK, M.: Beitrag zur Köcherfliegenfauna (Insecta, Trichoptera) im Genthiner Land (Sachsen-Anhalt); S. 37-42. - MÜLLER, J. & STEGLICH, R.: Beitrag zur Libellenfauna (Odonata) im Genthiner Land und Baruther

Abbildungen zum Beitrag von O. JÄGER & J. LORENZ: 5. Treffen ostsächsischer Koleopterologen (S. 73 ff)

Abb. 3: Aufgelassene Kiesgrube bei Graupzig im Ketzerbachtal. (Foto: JÖRG LORENZ)

Abb. 4: Streuobstwiese im Käbschützbachtal mit Maisfeld im Hintergrund. (Foto: UTE EULITZ)

Abb. 5: Unverbautes Muldeufer mit ausgeprägten Kiesbänken südlich Bad Düben. (Foto: JÖRG LORENZ)

Abb. 6: Flussufer-Wolfsspinne *Arctosa cinerea* (FABRICIUS, 1777) vom Muldeufer bei Eilenburg. (Foto: J. LORENZ)

Abb. 7: Die Blauflüglige Ödlandschrecke kurz vor dem „Sprung"; Kiesbank an der Mulde (Foto: D. BERGER)

Abb. 8: Ein Teil der Exkursionsteilnehmer im Ketzerbachtal. (Foto: JÖRG LORENZ)